

2022

## Relatório & Contas



### Associação Emília Conceição Babo

Associação Emília Conceição Babo  
Rua 5 de Outubro, 311  
4605-378 Vila Meã  
Telf. 255 730 110  
aecbabo@sapo.pt

## Sumário



M

1

O exercício económico de 2022 foi extremamente complexo, acabados de sair da pandemia que assolou as economias mundiais, mas no epicentro de uma tendência inflacionista que não tínhamos memória há 30 anos.

O custo dos bens alimentares, combustíveis, gás, eletricidade e água provocaram aumentos na despesa entre os 40 e 60%, valores estes que empurram as instituições do setor social para resultados negativos e consequente perda de liquidez.

O impacto do aumento do custo destes bens, conjuntamente com o aumento dos gastos com pessoal por força do aumento do salário mínimo nacional em cerca de 7,8 % terão que ser compensados por um aumento da compensação do estado.

Falta agora saber se o aumento estrutural das participações para 2023 e os apoios extraordinários para 2022 serão suficientes para compensar as IPSS's do aumento dos custos para 2023 e das perdas verificadas em 2022.



Rua António Nobre n.º 33 – Loja E  
4605-023 Vila Meã  
NIPC e n.º de Matricula único: 509.085.237  
E-mail: nunocunha1@sapo.pt

**Nuno Cunha**

## 1 - Introdução

A Associação Emília Conceição Babo (AECB), com sede social na rua 5 de Outubro, vila de Vila Meã, com um total de fundos patrimoniais de 1.124.573.09 euros, tem como atividade principal o Apoio Social para Pessoas Idosas sem Alojamento. O presente relatório de gestão expressa de forma apropriada a situação financeira e os resultados da atividade exercida no período económico findo em 31 de dezembro de 2022.

Contêm uma exposição fiel e clara da evolução da atividade, do desempenho e da posição da Associação Emília Conceição Babo, procedendo a uma análise equilibrada e global da evolução da atividade, dos resultados e da sua posição financeira, em conformidade com a dimensão e complexidade da sua atividade, bem como uma descrição dos principais riscos e incertezas com que a mesma se defronta.

## 2 – Análise da Atividade e da Posição Financeira

No período de 2022 os resultados dão continuidade a uma evolução positiva da atividade desenvolvida pela AECB. De facto, a atividade da AECB gerou uma atividade (volume de faturação) bastante satisfatório correspondente ao valor de 195.295,83 euros, representando uma variação positiva de cerca de 17,43 % relativamente ao ano anterior.

A evolução dos rendimentos bem como a respetiva estrutura são apresentadas nos gráficos seguintes:



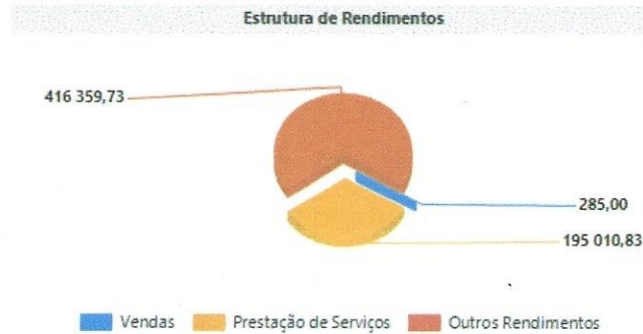

Como se pode constatar os **serviços prestados/vendas** são responsáveis por cerca de 195.295,83 euros do total dos rendimentos registando um aumento de 29.257,44 € relativamente ao ano de 2021.

Na rúbrica serviços prestados destacam-se as mensalidades dos utentes que correspondem a 191.567,08 euros. As quotizações e joias no ano de 2022 apresentam um valor de 1.196,00 euros registando uma diminuição de 43,24% relativamente ao ano anterior, enquanto os outros serviços (seguro anual, transporte de crianças/utentes, serviços prestados ao domicílio, ajudas técnicas, complemento de horário e outros, ...) registam o valor de 4.123,13 euros.

#### Mensalidades dos utentes

- Creche	30.381,76 Euros
- Centro de dia	59.109,02 Euros
- S.A. Domiciliário	102.076,30 Euros

Os **Subsídios à Exploração** são os principais responsáveis pela estrutura de rendimentos da AECB, registando em 2022 o valor de 384.766,72 euros. Estes subsídios estão divididos em quatro grandes grupos:

- ✚ **IPSS – Acordos de Cooperação**, responsáveis por rendimentos na ordem dos 377.795,67 euros relativos às valências contratadas com a Segurança Social registando um aumento residual relativamente ao ano anterior.

#### IPSS – Acordos de Cooperação

- Creche	150.859,21 Euros
----------	------------------

- Centro de dia	55.601,31 Euros
- S.A. Domiciliário	163.022,67 Euros
- Complemento 11H	8.312,60 Euros



4

- ✚ **IEFP - Instituto de Emprego e Formação Profissional**, relativos a candidaturas de apoio à contratação do quadro de pessoal da AECB nas diferentes medidas/programas (estágio profissional e MAREES), ao qual corresponde um rendimento relativo ao ano de 2022 no valor de 3.903,67 euros, sendo que em 2021 este rendimento tinha correspondido a 6.963,54 euros.
- ✚ **Apoio ao Aumento RMMG (IAPMEI)**, apoio no valor de 1.960,00 euros, medida excecional de compensação ao aumento do valor da retribuição mínima mensal garantida (RMMG, ou seja, salário mínimo nacional), que consistiu na atribuição de um apoio financeiro não reembolsável correspondente a uma importância fixa por cada trabalhador que afigure o Salário Mínimo Nacional.
- ✚ **Outros Apoios – Segurança Social**, esta rubrica regista a contabilização do subsídio atribuída pela segurança social no valor de 1.107,26 euros relativo às candidaturas efetuadas à medida **Layoff Simplificado** no sentido de mitigar as consequências provocadas pelos períodos de inatividade no âmbito da crise do coronavírus, e à medida **Apoio Excecional à Família** que apoiava aos encargos com os pais que optaram por prestar assistência aos filhos por se ter verificado o encerramento das escolas.

Justificam ainda referência, os cerca de 6.567,10 euros de **donativos** concedidos à AECB por um número significativo de mecenas, sendo que esta rubrica registou uma diminuição relativa na ordem dos 39,12 % relativamente ao ano de 2021.

Os **pedidos de reembolso de IVA** relativos ao IVA suportado em parte dos investimentos realizados pela AECB e na aquisição dos géneros

alimentares permitiram à AECB arrecadar uma receita na ordem dos 5.546,27 euros no ano de 2022.

5

Apesar do seu valor residual, é com grande satisfação que destacamos os rendimentos provenientes da **consignação de 0.5% do IRS e da consignação do IVA** que no ano de 2022 correspondeu a 2.675,85 euros.

No atual exercício económico foram contabilizados 11.188,79 euros de **subsídios ao investimento** relativos aos poios concedidos no passado para a construção do edifício sede da AECB e respetivo equipamento, valores estes relevados como rendimentos anualmente em função do valor das depreciações.

Relativamente aos gastos incorridos no período económico ora findo, apresenta-se de seguida a sua estrutura, bem como o peso relativo de cada uma das naturezas no total dos gastos da entidade:

O **quadro de pessoal** é responsável por gastos no valor de 364.013,68 euros, apresentando-se como a rubrica com o maior peso na estrutura de gastos da AECB, correspondendo a cerca de 62,52% da estrutura de gastos, relembramos que no final do presente exercício o quadro de pessoal já era composto por cerca de 30 colaboradores. O aumento na rubrica de gastos com o pessoal de cerca de 34.180,58 euros justifica-se:

- pela manutenção do número de postos de trabalho;
- e pelo facto de se terem atualizado os vencimentos de acordo com a remuneração mínima mensal garantida e procedido ao ajustamento dos salários de acordo com o previsto no Contrato Coletivo de Trabalho.



*[Handwritten signatures and initials]*

Os **fornecimentos e serviços externos**, com um peso de 19,60% na estrutura de gastos, são responsáveis por gastos no valor de 114.132,80 euros, destacando-se nesta rubrica os aumentos dos gastos com eletricidade, combustíveis, água e gás:

6

- **Conservação e reparação**, no valor de 12.277,28 euros ao qual corresponde uma diminuição de 0,3 % relativamente ao ano de 2021, valores estes correspondentes aos gastos incorridos com a manutenção dos veículos automóveis e do edifício da AECB;

Conta SNC	Descrição	Saldo Líquido	Saldo Líquido	Diferença	Diferença %
		31/12/2022	31/12/2021		
6	Serviços especializados	21 340,39	20 456,48	883,91	4,3 %
622	Serviços especializados	21 340,39	20 456,48	883,91	4,3 %
6221	Trabalhos especializados	6 574,81	8 140,62	(1 565,81)	-19,2 %
6224	Honorários	577,61		577,61	
6226	Conservação e reparação	12 277,28	12 315,86	(38,58)	-0,3 %
6228	Outros	1 910,69		1 910,69	

- **Energia e fluídos**, esta rubrica caracteriza-se por voltar a ser uma das rubricas com maior impacto na estrutura de gastos da AECB no ano de 2022 apresenta uma taxa de crescimento de 47,80% ao qual corresponde um aumento de 19.452,05 euros em termos absolutos, tendo contribuído para este aumento todas as sub-rubricas, especialmente a rubrica combustíveis e gás com uma taxa de crescimento 64,7 % e 56,3 %.

Conta SNC	Descrição	Saldo Líquido	Saldo Líquido	Diferença	Diferença %
		31/12/2022	31/12/2021		
6	Energia e fluídos	60 189,24	40 737,19	19 452,05	47,8 %
624	Energia e fluídos	60 189,24	40 737,19	19 452,05	47,8 %
6241	Eletricidade	18 424,83	13 102,36	5 322,47	40,6 %
6242	Combustíveis	19 862,99	12 060,08	7 802,91	64,7 %
6243	Água	10 011,39	7 969,37	2 042,02	25,6 %
6248	Outros	11 890,03	7 605,38	4 284,65	56,3 %

Os custos com as **matérias consumidas** apresentam um peso relativo de 13,10 %, ao qual corresponde o valor de 76.443,56 euros relativos ao consumo de matérias-primas utilizadas na preparação das diferentes refeições dos utentes, registando uma variação na ordem dos 40,10% à qual corresponde uma variação absoluta de 21.861.36 euros.

Conta SNC	Descrição	Saldo Líquido 31/12/2022	Saldo Líquido 31/12/2021	Diferença	Diferença %
6	Custo das mercadorias vendidas e das matérias consumidas	76 443,56	54 582,20	21 861,36	40,1 %
61	Custo das mercadorias vendidas e das matérias consumidas	76 443,56	54 582,20	21 861,36	40,1 %
611	Mercadorias	75 807,09	54 582,20	21 224,89	38,9 %
612	Matérias-primas, subsidiárias e de consumo	636,47		636,47	

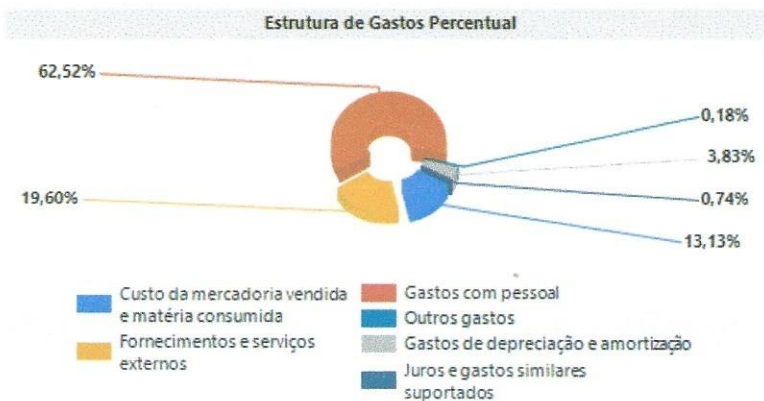

No que diz respeito ao pessoal, o quadro seguinte apresenta os gastos com o pessoal, bem como o respetivo número de efetivos.

RUBRICAS	PERÍODOS		
	2022	2021	2020
Gastos com Pessoal (*)	364.013,68 €	329.833,10 €	315.779,18 €
Nº de Trabalhadores	27	27	27

Na sequência do exposto, do ponto de vista económico, a entidade apresentou os seguintes valores de EBITDA e de Resultado Líquido:



*Handwritten signatures and initials in blue ink.*



A AECB apresenta um resultado líquido de 29.387,74 euros no ano de 2022 e meios libertos líquidos de 40.520,90 euros, ou seja, se ao resultado líquido forem expurgados os gastos não desembolsáveis (depreciações e subsídios ao investimento) verificamos que a AECB apresenta uma capacidade de autofinanciamento no ano de 2022 na ordem dos 40.000,00 euros.

Em resultado da sua atividade, a posição financeira da entidade apresenta, a seguinte evolução ao nível dos principais indicadores de autonomia financeira e endividamento:

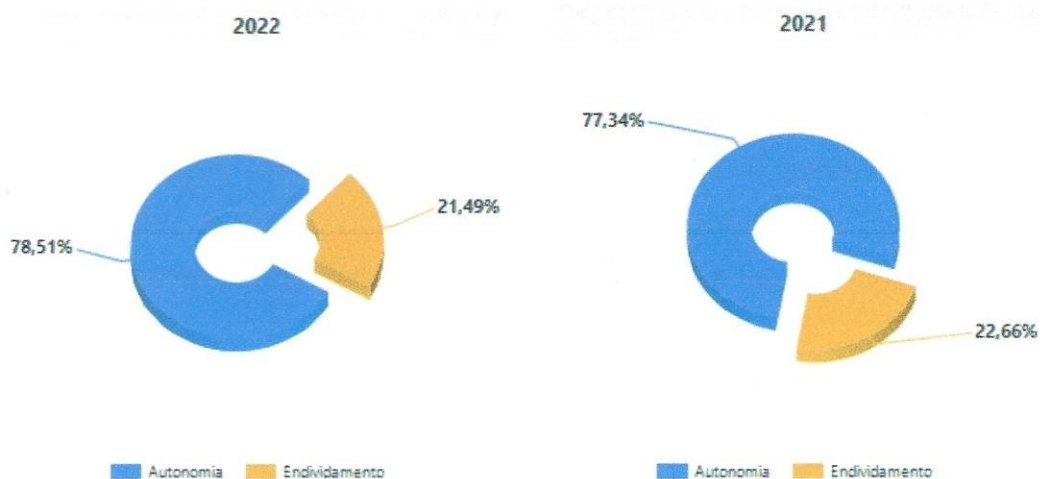

O ativo da AECB está a ser financiado em cerca de 78,51% por Capitais Próprios, sendo a percentagem de endividamento de 21,49%.

Este indicador de autonomia financeira apresenta valores muito acima dos valores *standard*, melhorou em relação ao ano de 2021 em cerca de 1.17 p.p.

Tal como no ano anterior a regra de equilíbrio financeiro está a ser respeitada, uma vez que o ativo corrente é superior ao passivo corrente em cerca de 374.309,72 euros, o que quer dizer que se os credores de curto prazo exigirem a liquidação das dívidas a AECB tem liquidez suficiente no ativo circulante para honrar os compromissos de curto prazo.

De uma forma detalhada, pode-se avaliar a posição financeira da entidade através da análise dos seguintes itens de balanço:

ESTRUTURA DO BALANÇO

RUBRICAS	2022		2021	
Ativo não corrente	891 338,29	62 %	857 232,82	60 %
Ativo corrente	541 085,96	38 %	574 804,08	40 %
<b>Total ativo</b>	<b>1 432 424,25</b>		<b>1 432 036,90</b>	

RUBRICAS	2022		2021	
Capital Próprio	1 124 573,09	79 %	1 107 573,64	77 %
Passivo não corrente	141 074,92	10 %	168 623,71	12 %
Passivo corrente	166 776,24	12 %	155 839,55	11 %
<b>Total Capital Próprio e Passivo</b>	<b>1 432 424,25</b>		<b>1 432 036,90</b>	

O ativo fixo encontra-se registado com um valor líquido de 891.338,29 euros. No ativo corrente destaca-se a rubrica "créditos a receber" com um saldo de 34.141,48 euros referentes essencialmente ao crédito da AECB no final do presente exercício sobre o IEFP no valor 15.235,65 euros que se espera que venham a ser pagos durante o ano de 2023, relativos a apoios/subsídios aprovados pelo IEFP e ainda não pagos à AECB, cerca de 17.874,13 euros relativo a utentes, entre outros de valor residual.

O saldo de tesouraria continua a registar um valor francamente positivo de cerca de 500.916,15 euros essencialmente explicado pelo impacto da contratação do empréstimo bancário (contraído em 2021) destinado a financiar as obras de construção da nova creche, investimento este que no presente momento é responsável por investimentos significativos na ordem dos 35.000,00 (projetos de arquitetura e especialidade).

A 31 de dezembro o **passivo** da AECB correspondia a 307.851,16 euros, sendo que este passivo é constituído por dívida de médio e longo prazo no valor de 141.074,92 euros e 167.856,83 euros de dívida de curto prazo, destacando-se no passivo:

- passivo bancário remunerado no valor de 193.872,92 euros à data de 31 de dezembro de 2022, tendo sido amortizada doze prestações já no ano de 2022 no valor de 26.638,08 euros de amortização de capital;
- cerca de 20.595,12 euros de dívidas correntes a colaboradores, relativos ao mês de dezembro;
- estão também relevados no passivo cerca de 53.893,19 euros relativos aos encargos com férias e subsídio de férias a vencer no ano de 2023:
- a rubrica Diferimentos regista um valor de 17.366,72 euros relativo ao valor de proveitos a registar no ano de 2023 provenientes de candidaturas apresentadas junto do IEFP;
- a rubrica de fornecedores apresenta um valor em dívida de 10.866,23 euros relativa a dívida relacionado com fornecimentos correntes.

### 3 - Proposta de Aplicação dos Resultados

A Associação Emília Conceição Babo no período económico findo em 31 de dezembro de 2022 realizou um resultado líquido positivo de 29.387,74 Euros, propondo a sua aplicação de acordo com o quadro seguinte:

APLICAÇÃO DOS RESULTADOS	
ANO	2022
Resultados Transitados	29.387,74 Euros

### 4 - Outras informações

Após o termo do exercício não ocorreram factos relevantes que afetem a situação económica e financeira expressa pelas Demonstrações Financeiras no termo do período económico de 2022.

Não foram realizados negócios entre a associação e os seus diretores. Não lhes foram concedidos quaisquer empréstimos nem outro tipo de privilégios.

A AECB não está exposta a riscos financeiros que possam provocar efeitos materialmente relevantes na sua posição financeira e na continuidade das suas operações. As decisões tomadas pelo órgão de gestão assentaram em regras de prudência, pelo que entende que as obrigações assumidas não são geradoras de riscos que não possam ser regularmente suportados pela AECB.

Não existem dívidas em mora perante o setor público estatal.

Também não existem dívidas em mora perante a segurança social.

## 5 - Considerações Finais

Expressamos os nossos agradecimentos a todos os que manifestaram confiança e preferência, em particular aos Utentes e Fornecedores, porque a eles se deve muito do crescimento e desenvolvimento das nossas atividades, bem como a razão de ser da nossa atividade.

Ao nosso **Quadro de Colaboradores** deixamos uma mensagem de apreço pelo seu profissionalismo e empenho, os quais foram e continuarão a sê-lo no futuro elementos fundamentais para a sustentabilidade da Associação Emília Conceição Babo.

Apresenta-se, de seguida as demonstrações financeiras relativas ao período findo, que compreendem o Balanço, a Demonstração dos Resultados por naturezas.

A Direcção

Atenciosamente,  
Bruno Manuel dos Santos Rebelo

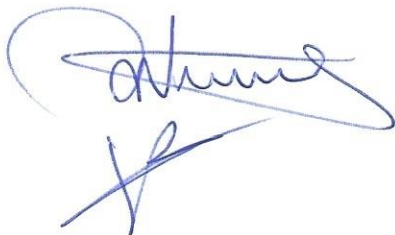

## Relatório da Atividade

13

A Associação Emília Conceição Babo (AECB) tem como missão dar acompanhamento às principais problemáticas da comunidade através de um conjunto de respostas sociais que se complementam e conferem uma solução efetiva às reais necessidades dos cidadãos que apoia, tendo como principais objetivos a promoção da qualidade de vida dos utentes, a prestação de apoio psicossocial à comunidade envolvente, acolher, apoiar e garantir a satisfação das diversas necessidades da população idosa e promover um desenvolvimento infantil adequado e ajustado a cada faixa etária.

Durante o ano de 2022 houve uma progressiva retoma da atividade da Instituição deixando para trás dois anos de avanços e recuos em consequência da pandemia por COVID-19.

Foi efetuada candidatura para a Construção de um Centro de Dia para pessoas com Alzheimer e outras Demências com a capacidade para 20 utentes/clientes, com um Serviço de Apoio Domiciliário acoplado com a capacidade de 30 utentes, 12 dos quais exclusivos para pessoas com a patologia de Alzheimer e de outras Demências. Esta candidatura apesar de ter projeto de arquitetura aprovado na Câmara Municipal de Amarante não foi aprovada pelo facto de não ter os projetos de especialidades concluídos.

Deram-se algumas alterações relativamente à valência Creche com a aplicação a partir do ano letivo 2022/2023 da medida de gratuitidade. Esta medida aplica -se a todas as crianças nascidas a partir de 1 de setembro de 2021, inclusive. Continuou a aplicar-se as condições específicas do princípio da gratuitidade relativas às situações das crianças cujas famílias se enquadram no 1.º ou 2.º escalões das comparticipações familiares, previstas na Portaria n.º 271/2020, de 24 de novembro, e na Portaria n.º 199/2021, de 21 de setembro, para as crianças nascidas antes de 1 de setembro de 2021.

Estas alterações nas comparticipações traduziram-se num maior aumento da procura de resposta nesta valência.

Foi assinada uma nova adenda ao protocolo de cooperação com o Instituto da Segurança Social I.P., para a valência Creche, referente ao facto ter um horário de funcionamento superior a 11 horas diárias.

Durante o ano de 2022 ultimaram-se ainda todos os preparativos para o início da empreitada que irá permitir a construção de uma nova creche com a capacidade de 34 crianças. A empreitada deverá ser concluída em meados do ano de 2024.

Durante o ano de 2022 alguns colaboradores da Instituição frequentaram ações de formação nas seguintes áreas:

- Saúde da pessoa idosa, cuidados básicos;
- Higiene da pessoa idosa no domicílio;
- Saúde da pessoa idosa, prevenção de problemas.

Relativamente à frequência de utentes por valência, de forma a permitir uma análise dos serviços prestados, atente à seguinte tabela:

<b>Frequência de Utentes por Valência – AECB</b>				
	<b>Centro de Dia</b>	<b>Serviço de Apoio Domiciliário</b>	<b>Creche</b>	<b>Total</b>
<b>Dezembro 2022</b>	<b>30</b>	<b>56</b>	<b>40</b>	<b>126</b>
<b>Dezembro 2021</b>	<b>27</b>	<b>56</b>	<b>38</b>	<b>119</b>

Perante a análise da tabela anterior, poderemos concluir que durante o ano de 2022 se verificou uma retoma completa de frequência de utentes em todas as valências.

ORGANOGRAMA FUNCIONAL

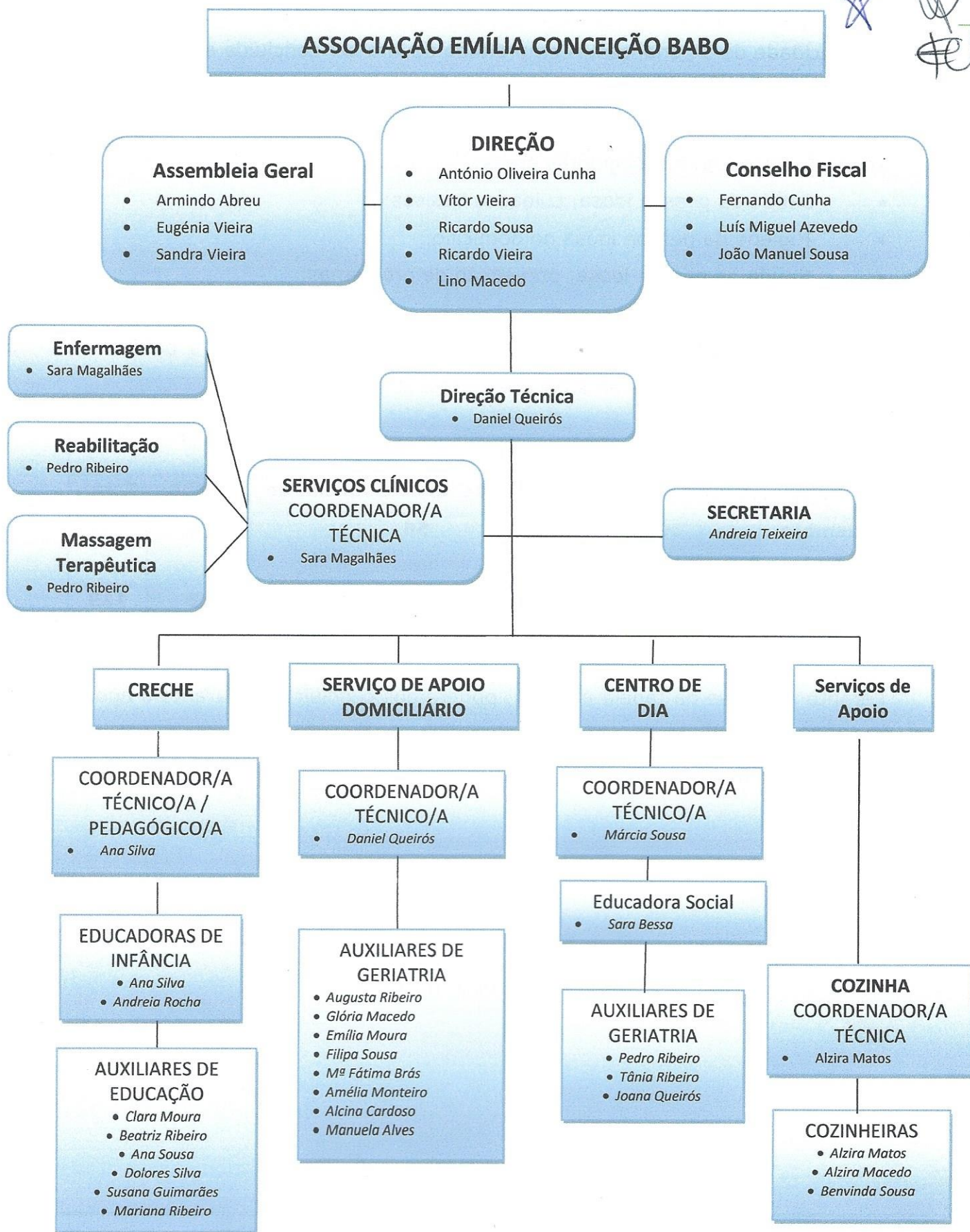



RENDIMENTOS E GASTOS	PERÍODOS	
	2022	2021
Vendas e serviços prestados	195 295,83	166 308,39
Subsídios, doações e legados à exploração	384 766,72	359 578,30
Custo das mercadorias vendidas e das matérias consumidas	(76 443,56)	(54 582,20)
Fornecimentos e serviços externos	(114 132,80)	(88 840,46)
Gastos com o pessoal	(364 013,68)	(329 833,10)
Outros rendimentos	31 593,01	16 024,66
Outros gastos	(1 050,53)	(5 717,65)
<b>Resultado antes de depreciações, gastos de financiamento e impostos</b>	<b>56 014,99</b>	<b>62 937,94</b>
Gastos/reversões de depreciação e de amortização	(22 321,95)	(21 864,51)
<b>Resultado operacional (antes de gastos de financiamento e impostos)</b>	<b>33 693,04</b>	<b>41 073,43</b>
Juros e rendimentos similares obtidos		20,50
Juros e gastos similares suportados	(4 305,30)	(1 900,56)
<b>Resultado antes de impostos</b>	<b>29 387,74</b>	<b>39 193,37</b>
<b>Resultado líquido do período</b>	<b>29 387,74</b>	<b>39 193,37</b>

Direção

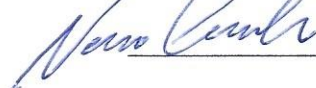

Muni: Olinda  

Contabilista Certificado N° 58206





RUBRICAS	DATAS	
	2022	2021
<b>ATIVO</b>		
<b>Ativo não corrente</b>		
Ativos fixos tangíveis	876 681,67	845 018,10
Ativos intangíveis	1 000,00	1 000,00
Investimentos financeiros	13 656,62	11 214,72
	<b>891 338,29</b>	<b>857 232,82</b>
<b>Ativo corrente</b>		
Créditos a receber	34 141,48	31 778,06
Estado e outros entes públicos	2 992,78	2 658,97
Diferimentos	3 035,55	3 918,30
Caixa e depósitos bancários	500 916,15	536 448,75
	<b>541 085,96</b>	<b>574 804,08</b>
<b>Total do ativo</b>	<b>1 432 424,25</b>	<b>1 432 036,90</b>
<b>FUNDOS PATRIMONIAIS E PASSIVO</b>		
<b>Fundos patrimoniais</b>		
Fundos	89 939,34	89 939,34
Resultados transitados	434 571,30	329 444,69
Ajustamentos / outras variações nos fundos patrimoniais	570 674,71	648 996,24
Resultado líquido do período	29 387,74	39 193,37
<b>Total dos fundos patrimoniais</b>	<b>1 124 573,09</b>	<b>1 107 573,64</b>
<b>Passivo</b>		
<b>Passivo não corrente</b>		
Financiamentos obtidos	141 074,92	168 623,71
	<b>141 074,92</b>	<b>168 623,71</b>
<b>Passivo corrente</b>		
Fornecedores	9 785,64	7 011,04
Estado e outros entes públicos	13 785,89	11 167,37
Financiamentos obtidos	27 798,00	26 932,24
Diferimentos	17 366,72	12 297,15
Outros passivos correntes	98 039,99	98 431,75
	<b>166 776,24</b>	<b>155 839,55</b>
<b>Total do passivo</b>	<b>307 851,16</b>	<b>324 463,26</b>
<b>Total dos fundos patrimoniais e do passivo</b>	<b>1 432 424,25</b>	<b>1 432 036,90</b>

Mini.   



Conta SNC	Descrição	Saldo Devedor	Saldo Credor	Saldo Líquido
624	Energia e fluidos	60 189,24		60 189,24
6241	Eletricidade	18 424,83		18 424,83
6242	Combustíveis	19 862,99		19 862,99
6243	Água	10 011,39		10 011,39
6248	Outros	11 890,03		11 890,03
625	Deslocações, estadas e transportes	1 475,92		1 475,92
6251	Deslocações e estadas	1 475,92		1 475,92
626	Serviços diversos	19 529,97		19 529,97
6261	Rendas e alugueres	32,84		32,84
6262	Comunicação	1 850,32		1 850,32
6263	Seguros	4 552,47		4 552,47
6267	Limpeza, higiene e conforto	13 013,74		13 013,74
6268	Outros serviços	80,60		80,60
<b>63</b>	<b>Gastos com o pessoal</b>	<b>364 013,68</b>		<b>364 013,68</b>
632	Remunerações do pessoal	294 399,27		294 399,27
634	Indemnizações	151,82		151,82
635	Encargos sobre remunerações	65 003,87		65 003,87
636	Seguros de acidentes no trabalho e doenças profiss	4 458,72		4 458,72
<b>64</b>	<b>Gastos de depreciação e de amortização</b>	<b>22 321,95</b>		<b>22 321,95</b>
642	Ativos fixos tangíveis	22 321,95		22 321,95
6421	Terrenos e recursos naturais	120,00		120,00
6422	Edifícios e outras construções	19 601,88		19 601,88
6423	Equipamento básico	652,24		652,24
6424	Equipamento de transporte	1 583,32		1 583,32
6425	Equipamento administrativo	115,31		115,31
6427	Outros ativos fixos tangíveis	249,20		249,20
<b>68</b>	<b>Outros gastos</b>	<b>1 050,53</b>		<b>1 050,53</b>
688	Outros	1 050,53		1 050,53
6882	Donativos	750,49		750,49
6883	Quotizações	300,00		300,00
6888	Outros não especificados	0,04		0,04
<b>69</b>	<b>Gastos de financiamento</b>	<b>4 305,30</b>		<b>4 305,30</b>
691	Juros suportados	4 305,30		4 305,30
6911	Juros de financiamentos obtidos	4 305,30		4 305,30
<b>7</b>	<b>RENDIMENTOS</b>	<b>1 590,38</b>	<b>613 245,94</b>	<b>(611 655,56)</b>
<b>71</b>	<b>Vendas</b>		<b>285,00</b>	<b>(285,00)</b>
711	Mercadorias		285,00	(285,00)
<b>72</b>	<b>Prestações de serviços</b>	<b>1 590,38</b>	<b>196 601,21</b>	<b>(195 010,83)</b>
721	Quotas dos utilizadores		196 601,21	(196 601,21)

Conta SNC	Descrição	Saldo Devedor	Saldo Credor	Saldo Líquido
728	Descontos e abatimentos	1 590,38		1 590,38
<b>75</b>	<b>Subsídios, doações e legados à exploração</b>		<b>384 766,72</b>	<b>(384 766,72)</b>
751	Subsídios do Estado e outros entes públicos		380 863,05	(380 863,05)
752	Subsídios de outras entidades		3 903,67	(3 903,67)
<b>78</b>	<b>Outros rendimentos</b>		<b>31 593,01</b>	<b>(31 593,01)</b>
787	Rendimentos e ganhos em investimentos não financeiros		6 567,10	(6 567,10)
7878	Outros rendimentos		6 567,10	(6 567,10)
788	Outros		25 025,91	(25 025,91)
7881	Correções relativas a períodos anteriores		5 614,64	(5 614,64)
7883	Imputação de subsídios para investimentos		11 188,79	(11 188,79)
7885	Restituição de impostos		8 222,12	(8 222,12)
7888	Outros não especificados		0,36	(0,36)
<b>8</b>	<b>RESULTADOS</b>			
	<b>Total</b>	<b>2 431 404,98</b>	<b>2 431 404,98</b>	<b>0,00</b>

Direção

Alguns:   

Contabilista Certificado Nº 58206



Conta SNC	Descrição	Saldo Devedor	Saldo Credor	Saldo Líquido
<b>1</b>	<b>MEIOS FINANCEIROS LÍQUIDOS</b>	<b>500 916,15</b>		<b>500 916,15</b>
<b>11</b>	<b>Caixa</b>	<b>1 757,26</b>		<b>1 757,26</b>
<b>12</b>	<b>Depósitos à ordem</b>	<b>458 158,89</b>		<b>458 158,89</b>
<b>13</b>	<b>Outros depósitos bancários</b>	<b>41 000,00</b>		<b>41 000,00</b>
<b>2</b>	<b>CONTAS A RECEBER E A PAGAR</b>	<b>40 169,81</b>	<b>307 851,16</b>	<b>(267 681,35)</b>
<b>21</b>	<b>Clientes e utentes</b>	<b>17 874,13</b>		<b>17 874,13</b>
211	Clientes e utentes c/c	17 874,13		17 874,13
2111	Clientes gerais	17 874,13		17 874,13
<b>22</b>	<b>Fornecedores</b>		<b>9 785,64</b>	<b>(9 785,64)</b>
221	Fornecedores c/c		9 785,64	(9 785,64)
2211	Fornecedores gerais		9 785,64	(9 785,64)
<b>23</b>	<b>Pessoal</b>	<b>658,22</b>	<b>21 253,34</b>	<b>(20 595,12)</b>
231	Remunerações a pagar		21 253,34	(21 253,34)
2312	Ao pessoal		21 253,34	(21 253,34)
238	Outras operações	658,22		658,22
2381	Com os órgãos sociais	658,22		658,22
<b>24</b>	<b>Estado e outros entes públicos</b>	<b>2 992,78</b>	<b>13 785,89</b>	<b>(10 793,11)</b>
242	Retenção de impostos sobre rendimentos		1 108,24	(1 108,24)
243	Imposto sobre o valor acrescentado IVA	2 992,78		2 992,78
2438	IVA - Reembolsos pedidos	2 992,78		2 992,78
245	Contribuições para a Segurança Social		7 915,63	(7 915,63)
248	Outras tributações		4 762,02	(4 762,02)
<b>25</b>	<b>Financiamentos obtidos</b>		<b>168 872,92</b>	<b>(168 872,92)</b>
251	Instituições de crédito e sociedades financeiras		168 872,92	(168 872,92)
2511	Empréstimos bancários		168 872,92	(168 872,92)
<b>27</b>	<b>Outras contas a receber e a pagar</b>	<b>15 609,13</b>	<b>76 786,65</b>	<b>(61 177,52)</b>
272	Devedores e credores por acréscimos (per. econ.)		53 893,19	(53 893,19)
2722	Credores por acréscimos de gastos		53 893,19	(53 893,19)
278	Outros devedores e credores	15 609,13	22 893,46	(7 284,33)
<b>28</b>	<b>Diferimentos</b>	<b>3 035,55</b>	<b>17 366,72</b>	<b>(14 331,17)</b>
281	Gastos a reconhecer	3 035,55		3 035,55
282	Rendimentos a reconhecer		17 366,72	(17 366,72)
<b>3</b>	<b>INVENTÁRIOS E ATIVOS BIOLÓGICOS</b>			
<b>4</b>	<b>INVESTIMENTOS</b>	<b>1 306 460,82</b>	<b>415 122,53</b>	<b>891 338,29</b>
<b>41</b>	<b>Investimentos financeiros</b>	<b>13 656,62</b>		<b>13 656,62</b>
414	Investimentos noutras empresas	13 656,62		13 656,62
4141	Participações de capital	13 656,62		13 656,62
<b>43</b>	<b>Ativos fixos tangíveis</b>	<b>1 256 511,18</b>	<b>415 122,53</b>	<b>841 388,65</b>
433	Outros ativos fixos tangíveis	1 256 511,18	415 122,53	841 388,65

Direção

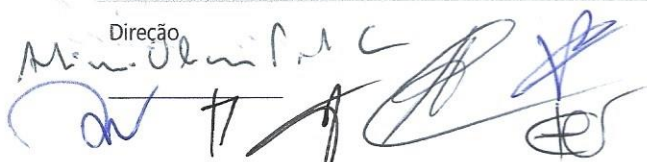

Contabilista Certificado Nº 58206



Conta SNC	Descrição	Saldo Devedor	Saldo Credor	Saldo Líquido
4331	Terrenos e recursos naturais	104 818,05		104 818,05
4332	Edifícios e outras construções	926 261,62		926 261,62
4333	Equipamento básico	79 910,29		79 910,29
4334	Equipamento de transporte	133 433,49		133 433,49
4335	Equipamento administrativo	7 127,55		7 127,55
4337	Outros ativos fixos tangíveis	4 960,18		4 960,18
4338	Depreciações acumuladas		415 122,53	(415 122,53)
43381	Terrenos e recursos naturais		480,00	(480,00)
43382	Edifícios e outras construções		217 974,67	(217 974,67)
43383	Equipamento básico		67 737,82	(67 737,82)
43384	Equipamento de transporte		117 605,22	(117 605,22)
43385	Equipamento administrativo		7 738,74	(7 738,74)
43387	Outros ativos fixos tangíveis		3 586,08	(3 586,08)
<b>45</b>	<b>Investimentos em curso</b>	<b>36 293,02</b>		<b>36 293,02</b>
453	Ativos fixos tangíveis em curso	35 293,02		35 293,02
454	Ativos intangíveis em curso	1 000,00		1 000,00
<b>5</b>	<b>FUNDOS PATRIMONIAIS</b>		<b>1 095 185,35</b>	<b>(1 095 185,35)</b>
<b>51</b>	<b>Fundos</b>		<b>89 939,34</b>	<b>(89 939,34)</b>
<b>56</b>	<b>Resultados transitados</b>		<b>434 571,30</b>	<b>(434 571,30)</b>
<b>59</b>	<b>Outras variações nos fundos patrimoniais</b>		<b>570 674,71</b>	<b>(570 674,71)</b>
593	Subsídios		390 298,91	(390 298,91)
5931	Subsídios atribuídos		390 298,91	(390 298,91)
594	Doações		125 140,00	(125 140,00)
599	Outras		55 235,80	(55 235,80)
<b>6</b>	<b>GASTOS</b>	<b>582 267,82</b>		<b>582 267,82</b>
<b>61</b>	<b>Custo das mercadorias vendidas e das matérias consumidas</b>	<b>76 443,56</b>		<b>76 443,56</b>
611	Mercadorias	75 807,09		75 807,09
612	Matérias-primas, subsidiárias e de consumo	636,47		636,47
<b>62</b>	<b>Fornecimentos e serviços externos</b>	<b>114 132,80</b>		<b>114 132,80</b>
621	Subcontratos	823,75		823,75
622	Serviços especializados	21 340,39		21 340,39
6221	Trabalhos especializados	6 574,81		6 574,81
6224	Honorários	577,61		577,61
6226	Conservação e reparação	12 277,28		12 277,28
6228	Outros	1 910,69		1 910,69
623	Materiais	10 773,53		10 773,53
6231	Ferramentas e utensílios de desgaste rápido	877,00		877,00
6233	Material de escritório	622,41		622,41
6238	Outros	9 274,12		9 274,12

Direção



Contabilista Certificado Nº 58206



*Handwritten signatures and initials in blue ink.*

## DECLARAÇÃO

Nome da entidade contribuinte ASSOCIAÇÃO EMILIA  
CONCEIÇÃO BABO

ASSOCIAÇÃO EMILIA CONCEIÇÃO BABO  
R 5 DE OUTUBRO N 311  
VILA MEÃ  
4605-378 VILA MEÃ

Firma/Denominação ASSOCIAÇÃO EMILIA  
CONCEIÇÃO BABO

N.º de Identificação de Segurança Social 20017815053

N.º de Identificação Fiscal 506435768

N.º da Declaração 031926844ASCD23

Data de emissão 2023-03-23

Declaramos, que a entidade acima identificada tem a situação contributiva regularizada perante a Segurança Social.

*Artigo 208.º do Código dos Regimes Contributivos, aprovado pela Lei n.º 110/2019, de 16 de setembro na sua versão atualizada*

Esta declaração não constitui comprovativo de pagamento de contribuições, nem de outros valores e diz respeito à situação contributiva apurada até à data de emissão, não prejudicando o posterior apuramento de dívidas.

*N.ºs 1 e 3 do artigo 82.º do Decreto Regulamentar n.º 1-A/2011, de 3 de janeiro, na sua versão atualizada*

A declaração é válida pelo prazo de **4 meses**, contado a partir da data de emissão.

*Artigo 84.º do Decreto Regulamentar n.º 1-A/2011, de 3 de janeiro, na sua versão atualizada*

O Diretor de Segurança Social

*Handwritten signature of Miguel Cardoso*  
Miguel Cardoso

Elementos para verificação da autenticidade da declaração:

**Número de Identificação - 20017815053**

**Código de Verificação - QD9JHLA6W3NVFGD**

Para verificar a autenticidade desta declaração aceda à Segurança Social Direta, no menu "CONTA CORRENTE-SITUAÇÃO CONTRIBUTIVA" e introduza o Número de Identificação e o Código de Verificação acima indicados.

Verifique se o documento obtido corresponde a esta declaração.

*Handwritten signatures and initials in blue ink.*

**CERTIDÃO**

João Cândido da Silva Henrique, Chefe de Finanças, a exercer funções no Serviço de Finanças de AMARANTE.

CERTIFICA, face aos elementos disponíveis no sistema informático da Autoridade Tributária e Aduaneira (AT), que o(a) contribuinte abaixo indicado(a) tem a sua situação tributária regularizada, nos termos do artigo 177º-A e/ou n.ºs 5 e 12 do artigo 169º, ambos do Código de Procedimento e de Processo Tributário (CPPT).

A presente certidão é válida por três meses e não constitui documento de quitação, nos termos dos n.ºs 4 e 6 do artigo 24º CPPT, respetivamente.

Por ser verdade e por ter sido solicitada, emite-se a presente certidão 23 de Março de 2023.

**IDENTIFICAÇÃO**

NOME: ASSOCIAÇÃO EMILIA CONCEIÇÃO BABO

NIF: 506435768

**Elementos para validação**

Nº Contribuinte: 506435768

Cód. Validação: VNQZCDSZEJTS

O Chefe de Finanças,

*Handwritten signature of João Cândido da Silva Henrique*

( João Cândido da Silva Henrique )





Nome: ASSOCIAÇÃO EMILIA CONCEIÇÃO BABO

País da Entidade: Portugal

Tipo de Identificação: NIF/NIPC

Nº de Identificação: 506435768

Legal Entity Identifier (LEI):

**Informação comunicada pela instituição: BANCO SANTANDER TOTTA, SA (0018)**

**Responsabilidades de crédito relativas a 31 de dezembro de 2022**

<b>Tipo de responsabilidade</b>	Devedor					
<b>Produto financeiro</b>	Financiamento à atividade empresarial					
<b>Tipo de negociação</b>	Totalmente nova	<b>Em litígio judicial</b>	Não			
<b>Início</b>	2021-10-11	<b>Fim</b>	2028-10-11			
<b>Nº devedores no contrato</b>	1					
<b>Montantes</b>				<b>Garantias</b>		
<b>Total em dívida</b>	168 872,92 €			<b>Tipo</b>	<b>Valor</b>	<b>Número</b>
<b>do qual, em incumprimento</b>	0,00 €	<b>Entrada incumpr.</b>	Não Aplicável	0100	140 000,00 €	1
<b>Vencido</b>	0,00 €			-	-	-
<b>Abatido ao ativo</b>	0,00 €					
<b>Potencial</b>	0,00 €					
<b>Prestação</b>	2 753,64 €	<b>Periodicidade</b>	Mensal			

**Legenda**

**Tipos de Garantia:**

0100 Fiança/Aval

**Fim de relatório**

A informação prestada, extraída da Central de Responsabilidades de Crédito (CRC) no momento em que a consulta foi efetuada, é da responsabilidade das entidades que a tenham transmitido, cabendo exclusivamente a estas proceder à sua alteração ou retificação (Artigo 2º, n.º 4, do Decreto-Lei n.º 204/2008, de 14 de outubro).

Os dados contidos na CRC encontram-se cobertos pelo sigilo bancário. O Banco de Portugal apenas está habilitado a facultar o acesso e a utilização destes dados ao respetivo titular, bem como nas situações e para as finalidades expressamente previstas na lei.



Nome: ASSOCIAÇÃO EMILIA CONCEIÇÃO BABO

País da Entidade: Portugal

Tipo de Identificação: NIF/NIPC

Nº de Identificação: 506435768

Legal Entity Identifier (LEI):

## Resumo das Responsabilidades de Crédito relativas a 31 de dezembro de 2022

Tipo de Responsabilidade: Devedor

### Individual

	Montante em dívida		Montante Potencial	N.º Produtos	Produtos c/ garantia
	Total	Em incumprimento			
Financiamento à atividade empresarial	168 872,92 €	0,00 €	0,00 €	1	1
	<b>168 872,92 €</b>	<b>0,00 €</b>	<b>0,00 €</b>	<b>1</b>	<b>1</b>

### Instituições e produtos financeiros

Nº de instituições que comunicaram informação:	1
Nº de instituições que comunicaram incumprimento:	0
Nº total de produtos financeiros comunicados:	1

### Fim de relatório

A informação prestada, extraída da Central de Responsabilidades de Crédito (CRC) no momento em que a consulta foi efetuada, é da responsabilidade das entidades que a tenham transmitido, cabendo exclusivamente a estas proceder à sua alteração ou retificação (Artigo 2º, n.º 4, do Decreto-Lei n.º 204/2008, de 14 de outubro).

Os dados contidos na CRC encontram-se cobertos pelo sigilo bancário. O Banco de Portugal apenas está habilitado a facultar o acesso e a utilização destes dados ao respetivo titular, bem como nas situações e para as finalidades expressamente previstas na lei.